

# PLANO ANUAL DE ATIVIDADES



Ano letivo 2025/2026





# Queridas Abelhinhas

Este ano letivo será repleto de carinho, amor, empatia e segurança. Vamos aprender, respeitar os amigos e dizer sempre “bom dia” e “obrigado/a”.

Não se esqueçam de escutar com atenção as vossas amigas crescidas e demonstrar empatia com todos os seres vivos! Até as abelhas, elas são importantes.

Cuidem da vossa escola deixando-a limpa e arrumada e não se esqueçam de brincar muito.

Sonhem alto e acreditem em vocês!

Nós acreditamos!



Olá, caríssimos amigos mais pequeninos, famílias e equipa da Abelhinha.

Sejam muito bem-vindos à Abelhinha e a este ano de 2025-2026!

Será um ano muito bonito e cheio de grandes experiências e muitos momentos felizes. De muitas descobertas, de muita alegria e de grandes amizades. Vamos construir juntos esta família da Abelhinha para sermos todos felizes!

Este ano somos desafiados pelo tema “Desperta! Há um lugar para ti”. Um convite muito bonito a viver de maneira atenta a si próprio, aos outros e a tudo o que se passa à nossa volta. Despertar, estando atentos e fortes, para crescermos como “bons cristãos e honestos cidadãos”. Despertar, percebendo que os outros com quem vivemos são importantes e merecem o melhor de nós. Despertar, porque há um mundo de realidades à nossa volta que pode ser melhor se cada um fizer um bocadinho mais por ele.

E este convite a despertarmos leva-nos a perceber o nosso lugar neste mundo, na nossa família, na nossa escola, com os nossos amigos e educadores.

O desafio é responder a estas perguntas: Qual o meu lugar? O que posso fazer mais e melhor? Quem precisa de mim?

Desejo a todos um ótimo ano! A nossa escola é um lugar onde todos têm o seu lugar.

Bom ano!

Pe. Álvaro Lago



# Boas vindas

Queridas Famílias,

É com o coração cheio de alegria que abrimos as portas para mais um ano letivo, prontos para viver novas aventuras, aprender juntos e partilhar momentos inesquecíveis.

Aqui, acreditamos que cada criança é única e especial. Valorizamos o respeito por cada um, pelas suas ideias, sentimentos e pelo mundo que nos rodeia. No nosso jardim, celebramos as diferenças e aprendemos que, juntos, somos mais fortes e mais ricos.

A amizade é um dos nossos maiores tesouros. Vamos dar as mãos, fazer novos amigos e cuidar uns dos outros com carinho e atenção. Queremos que cada criança se sinta amada e feliz, porque só com amor o coração aprende de verdade.

Acreditamos numa pedagogia de participação, onde as crianças são ouvidas, participam nas decisões e ajudam a construir o seu próprio caminho. As famílias são, também, parte fundamental desta caminhada, connosco, colaboram, partilham e enriquecem a vida do nosso jardim.

Convidamos todos a viver este ano com entusiasmo, partilha e muita ternura.

Vamos crescer juntos?

Com carinho,

Atenciosamente,

Andreia Leitão

(Coordenadora Pedagógica)





# Projeto do ano

## “Multiculturalidade no Infantário: Crescer na diversidade”

No nosso infantário, o acolhimento, o afeto e o amor estão no centro do nosso trabalho. Proporcionamos um ambiente onde cada criança se sente feliz e segura, valorizando a multiculturalidade e as diferentes culturas que enriquecem o nosso espaço. Acreditamos que a convivência com a diversidade promove aprendizagens significativas e contribui para o crescimento pessoal e social das crianças.

Com base na pedagogia de participação, incentivamos a autonomia e a curiosidade, permitindo que cada criança seja protagonista do seu percurso de desenvolvimento. O nosso objetivo é que todas as crianças cresçam num ambiente inclusivo, aprendendo e partilhando experiências que cultivam o respeito e a compreensão, preparando-as para um futuro mais justo e tolerante.



O Jardim de Infância Abelhinha assume-se como uma escola intercultural baseada nas especificidades de cada família, tendo em consideração que a multiculturalidade é uma das maiores riquezas da humanidade. Surge do encontro de diferentes culturas, tradições e formas de vida que, ao coexistirem, tornam a sociedade mais rica e diversa. Cada cultura traz consigo histórias e valores únicos, que, quando partilhados, enriquecem a experiência coletiva.

Num mundo interligado, a convivência com diferentes povos desafia-nos a abrir a mente, a questionar preconceitos e a valorizar o "outro". Cabe-nos a nós, escola, dar a conhecer e respeitar as diferenças culturais. Esta diversidade cultural não está isenta de desafios, mas é precisamente no diálogo e na aceitação que nos tornamos mais humanos.

A multiculturalidade não celebra a uniformidade, mas sim a diferença. É através da convivência pacífica e do respeito mútuo que construímos uma sociedade mais justa, inclusiva e vibrante. Afinal, é na diversidade que reside a verdadeira beleza do mundo.



# Tema Pastoral 2025/2026

**DESPERTA**  
HÁ UM LUGAR PARA TI 25/26

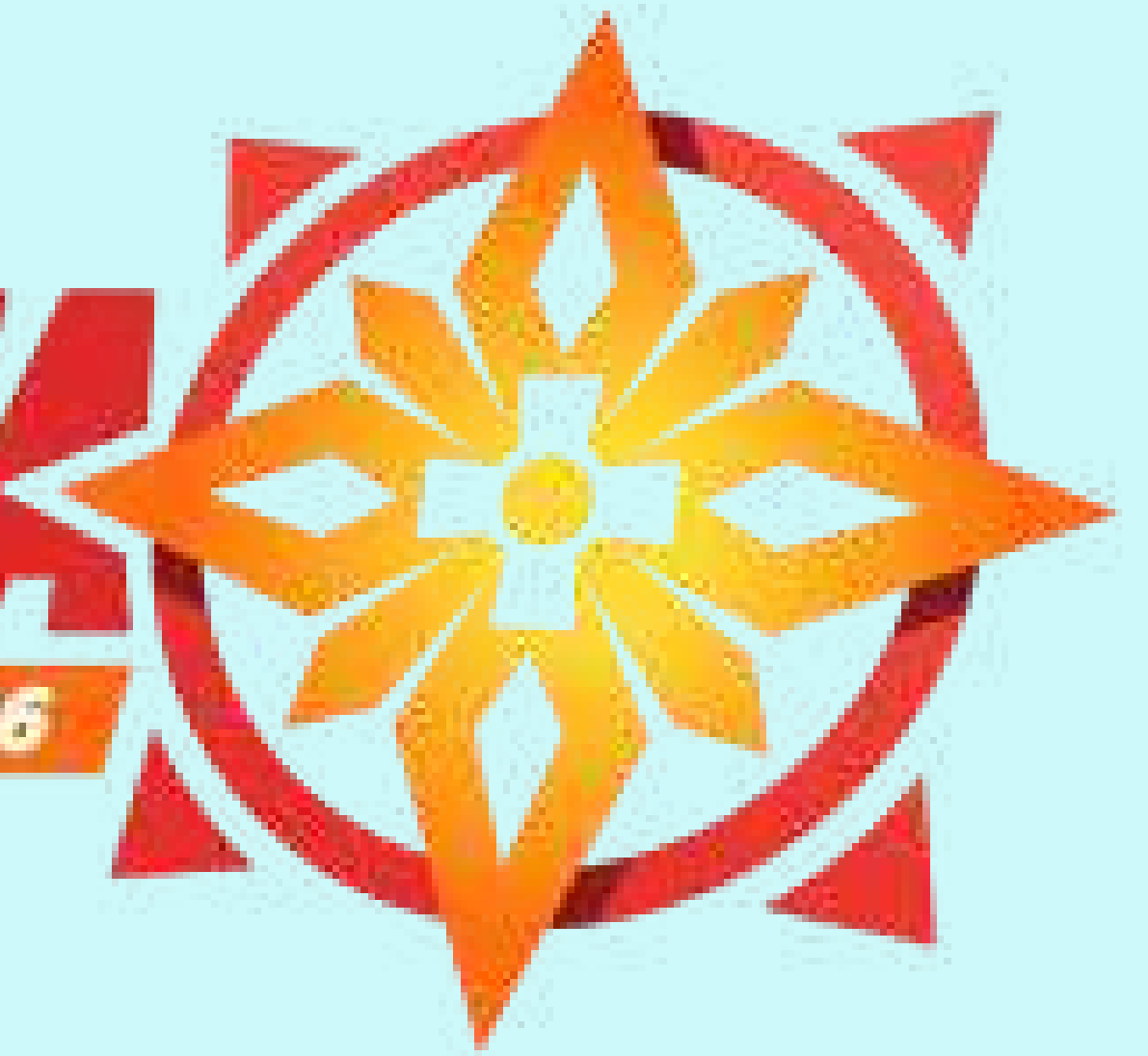

**“Desperta! Há um lugar para ti!”**

Queridas Famílias,

Este ano pastoral somos convidados a viver com intensidade o apelo que ecoa no nosso coração: “Desperta! Há um lugar para ti!”.

Tal como Samuel, que no silêncio da noite escutou a voz de Deus a chamá-lo pelo nome, também nós somos desafiados a escutar e a ajudar as nossas crianças a reconhecerem a voz do Senhor que as chama a serem protagonistas da sua própria história (1Sam 3,10). Cada criança é um dom precioso, com um lugar único no plano de Deus.

Dom Bosco, com o seu coração de pai e mestre, acreditava profundamente que em cada jovem há uma semente de bondade e santidade, que só precisa de ser cuidada com amor, escuta e presença. O seu sonho era ver cada criança crescer feliz, sentindo-se amada e chamada a uma vida cheia de sentido.

Na nossa casa salesiana, queremos continuar este caminho: ajudar cada criança a despertar para os dons que Deus lhe deu, a descobrir o seu lugar na família, na escola, na Igreja e no mundo.

Numa sociedade marcada pela pressa, pela fragmentação e pela solidão, somos chamados a ser educadores com “o coração de Dom Bosco”, criando espaços de verdadeira escuta e encontro, onde a simplicidade do Evangelho se vive nos pequenos gestos de cada dia.

Convidamos as famílias a serem parte desta missão, a caminharem connosco na certeza de que ninguém está aqui por acaso. Cada um tem um lugar, uma missão e um sonho de Deus a realizar.

Como dizia Dom Bosco: “Deus colocou-nos no mundo para os outros.” Que este ano seja tempo de despertar, de caminhar juntos e de deixar crescer a semente da santidade no coração de cada criança.

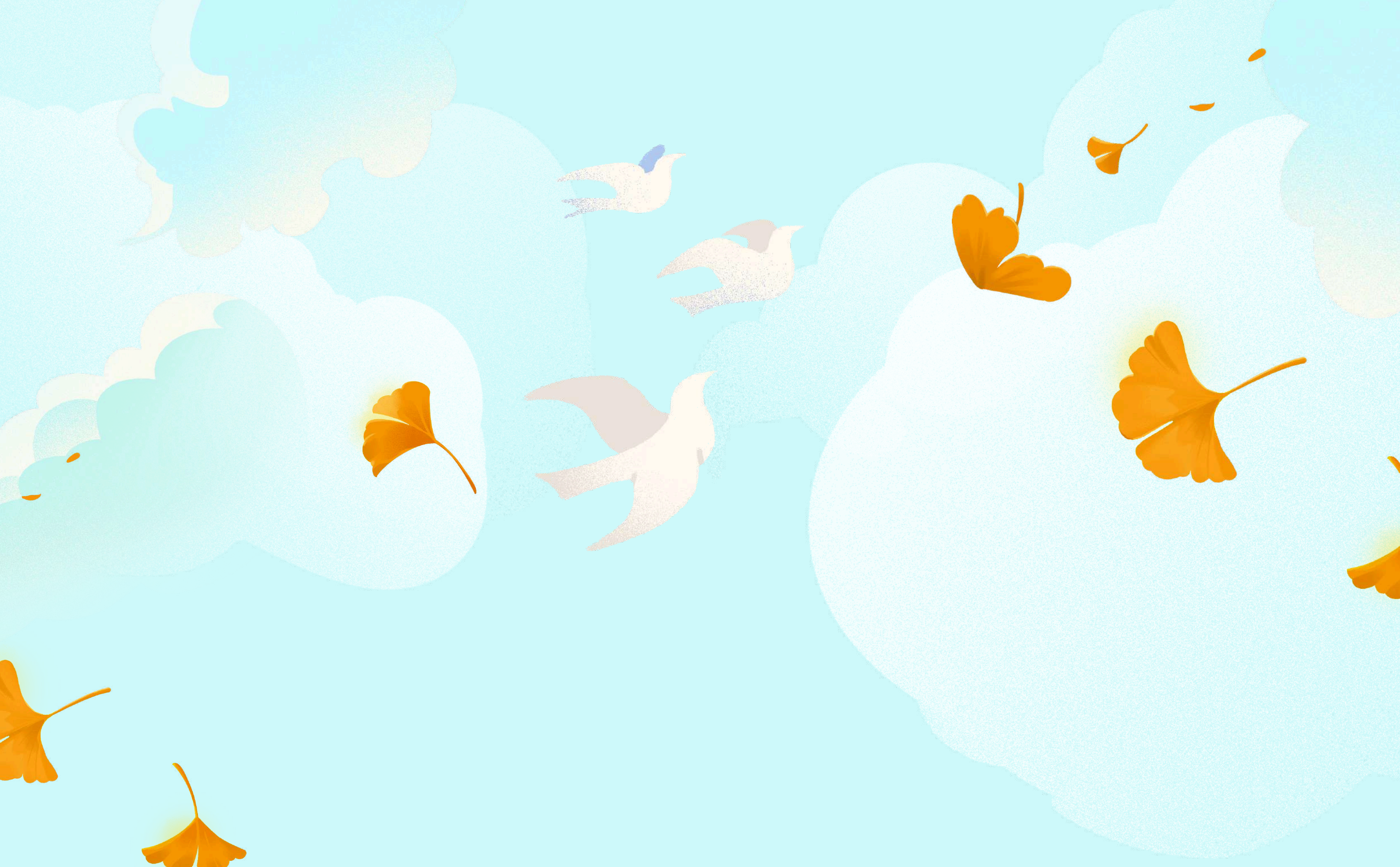

# CALENDÁRIO

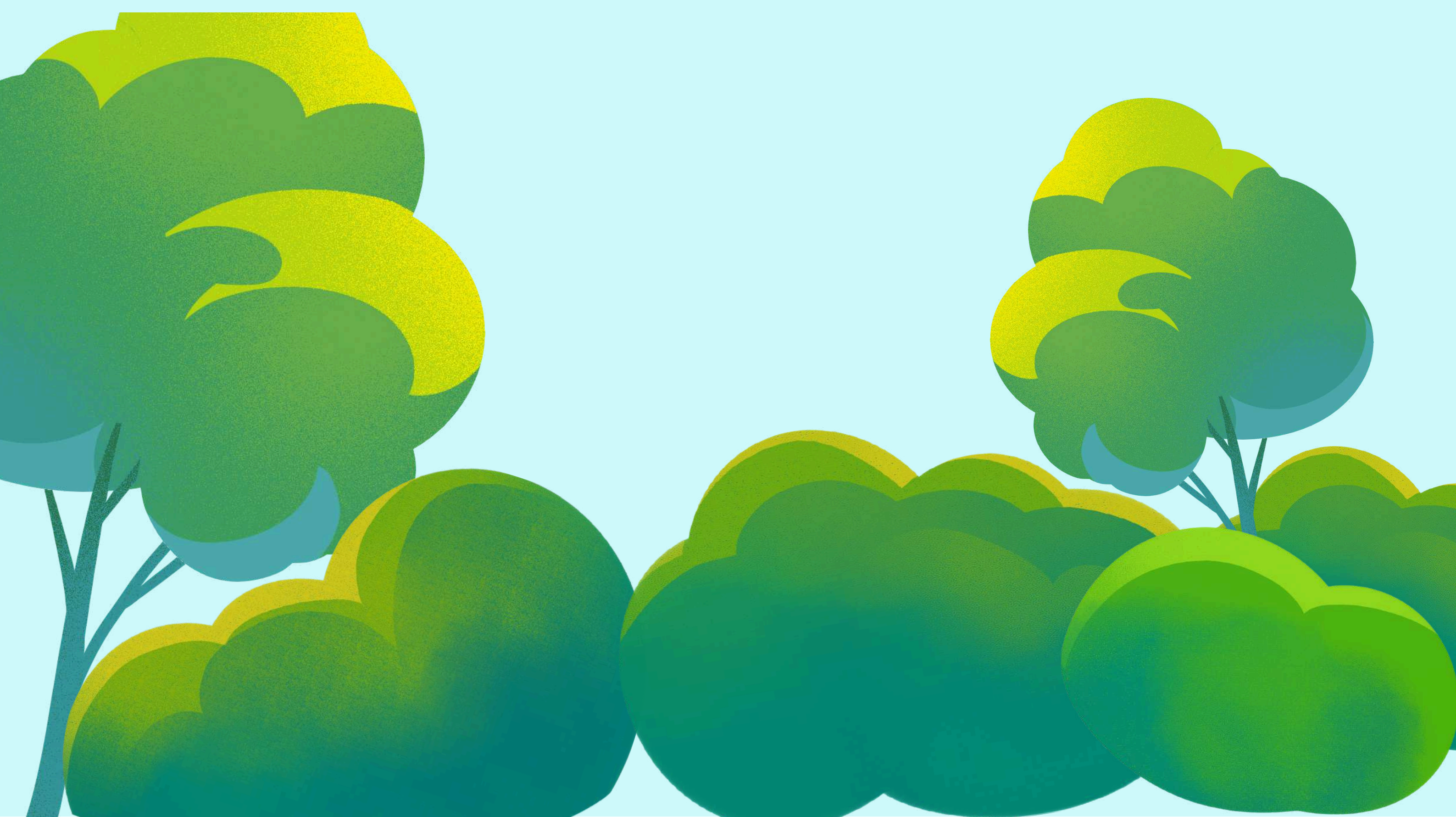



# setembro

**“A prova de sucesso da nossa  
ação educativa é a felicidade  
da criança.”**

**Maria Montessori**

# setembro

2 de setembro (3ª feira)

**Início do ano letivo 2025/2026**

**Receção aos novos alunos**

2 a 5 de setembro

**Acolhimento, socialização, interação e relações de segurança**

15 de setembro (2ª feira)

**Encerramento escolar - feriado municipal de Setúbal**

16 a 19 de setembro

**Atividades comuns a todas as salas (Vindimas)**



# outubro

**“Educar é uma troca, é ensinar e aprender, é falar e ouvir, é dar e receber!”**

**Marianna Moreno**

# outubro

29 de setembro a 3 de outubro

**Recolha de bens alimentares, mantas (e outros) para animais**

3 de outubro (6ª feira)

**Convívio entre a comunidade escolar, famílias e associações de proteção animal  
(Dia Mundial do Animal)**

9 de outubro (5ª feira)

**Visita aos CTT - Abelhas e Mel  
(Dia Mundial dos CTT)**

16 de outubro (5ª feira)

**Visita aos supermercados da zona - Abelhas e mel  
(Dia Mundial da Alimentação)**

25 de outubro (sábado)

**39ª Peregrinação Nacional Salesiana ao Santuário de Nossa Senhora Auxiliadora - Mogofores**

26 de outubro (domingo)

**Celebração do 50º aniversário da criação da Diocese  
(Jubileu Docesano)**

27 de outubro (2ª feira)

**Visita à biblioteca da Escola D. João II  
(Dia Mundial da Biblioteca Escolar)**

31 de outubro (6ª feira)

**Pão por Deus**



# novembro

**“A infância é o tempo de maior  
criatividade na vida de um ser  
humano.”  
Jean Piaget**

# novembro

1 de novembro (sábado)

**Missa no Cemitério - 15h00**

**(Dia de Todos os Santos)**

5 de novembro (4ª feira)

**Atividade comum a todas as salas**

**(Dia Mundial do Cinema)**

11 de novembro (3ª feira)

**Lanche de convívio entre a comunidade escolar e  
as famílias**

**(Dia de S. Martinho)**

20 de novembro (5ª feira)

**Atividade Comum a todas as salas**

**Desfile de pijamas**

**(Dia Internacional dos Direitos da Criança)**



# dezembro

**“Aqueles que passam por nós,  
não vão sós. Deixam um pouco  
de si, levam um pouco de nós.”**

**Antoine de Saint - Exupéry**

# dezembro

1 de dezembro (2ª feira)

**Encerramento escolar - feriado Restauração da  
Independência**

2 a 29 de dezembro

**Advento**

3 de dezembro (4ª feira)

**Dia Internacional da Pessoa com Deficiência**

5 de dezembro (6ª feira)

**Dia Internacional do Voluntariado**

5 de dezembro (6ª feira)

**Vigília de Advento na Paróquia (21h00)**

8 de dezembro (2ª feira)

**Encerramento escolar - feriado da Imaculada  
Conceição**

19 de dezembro (6ª feira)

**Atividade de Natal**

20 de dezembro (sábado)

**Festa de Natal - Catequese Paroquial**

**A escola encerrará para pausa nos dias 24,  
25, 26 e 31 de dezembro, e 1 e 2 de janeiro.**



# janeiro

**“A educação é coisa do coração.”  
São João Bosco**

# janeiro

6 de janeiro (3ª feira)

**Atividade Comum a todas as salas**  
**Sessão de Culinária**  
**(Dia dos Reis)**

21 de janeiro (4ª feira)

**Atividade Comum a todas as salas**  
**Dinamização da história "Um abraço"**  
**(Dia Mundial do Abraço)**

24 de janeiro (sábado)

**Apresentação do Lema do Reitor-Mor - Fátima**

26 a 30 de janeiro

**Celebrações de S. João Bosco - celebrar o**  
**nascimento do fundador da Proposta Educativa**  
**Salesiana com atividades de cariz pedagógico e**  
**lúdico**

30 de janeiro (6ª feira)

**Atividade comum a todas as salas**

31 de janeiro (sábado)

**Solenidade de S. João Bosco**



# fevereiro

**“A criança é feita de cem. A criança tem cem linguagens, cem mãos, cem pensamentos, cem modos de pensar, de jogar, de falar. Cem, sempre cem modos de escutar, de se maravilhar, de amar.”**

**Loris Malaguzzi**

# fevereiro

4 de fevereiro (4ª feira)

**Vigília de Quaresma na Paróquia**

9 a 13 de fevereiro

**Atividade Comum a todas as salas  
(Semana da Amizade)**

13 de fevereiro (6ª feira)

**Desfile de carnaval**

16 de fevereiro (2ª feira)

**Desfile do "cabelo maluco"**

17 de fevereiro (3ª feira)

**Encerramento escolar - Entrudo**

18 de fevereiro (4ª feira)

**Quarta-feira de Cinzas**



# março

**“A inclusão acontece quando se aprende com as diferenças e não com as igualdades.”**

**Paulo Freire**

# março

8 de março (domingo)

**Retiro da Família Salesiana - Évora (adultos)**

19 de março (5ª feira)

**Atividade Comum a todas as salas  
(Dia do Pai/S. José)**

22 de março (domingo)

**Celebração Solene do Patrono da Paróquia -  
S. José: Missa (10h00) e Procissão (11h00)**

26 de março (5ª feira)

**Comemoração da primavera  
Atividade comum a todas as salas - desfile de  
chapéus de primavera feitos em família**

27 de março (6ª feira)

**Atividade para a comunidade escolar O  
Teatro vem à escola  
(Dia Mundial do Teatro)**

29 de março (domingo)

**Domingo de Ramos**



abril

**“O amor é o eterno fundamento  
da educação.”  
Pestalozzi**

# abril

1 de abril (4ª feira)

**Atividade Comum a todas as salas  
(Caça ao ovo da Páscoa)**

2 de abril (5ª feira)

**Hora do conto e atividade dinamizada pela  
companhia "Aqui há gato!"  
(Dia Internacional do Livro Infantil)**

3 de abril (6ª feira)

**Encerramento escolar  
Feriado (Sexta-feira Santa)**

6 a 12 de abril

**"Missão Anima"**

20 a 24 de abril

**Feira do Livro**

22 de abril (4ª feira)

**Atividade comum a todas as salas  
(Dia Mundial da Terra)**

30 de abril (5ª feira)

**Atividade comum a todas as mães  
(Dia da Mãe)**



**maio**

**“Educar não é cortar asas, mas  
sim orientar o voo.”**

**Aisha Linda**

# maio

1 de maio (6ª feira)

**Encerramento escolar - Feriado Dia do Trabalhador**

4 de maio (2ª feira)

**Visita ao quartel dos Bombeiros  
(Dia Internacional do Bombeiro)**

15 de maio (6ª feira)

**Lanche de convívio entre a comunidade escolar e as  
famílias**

**(Dia Internacional da Família)**

16 de maio (sábado)

**Dia Nacional do Movimento Juvenil Salesiano – MJS  
– Fátima**

16 de maio (sábado)

**74.ª Peregrinação Nacional Salesiana a Fátima**

20 de maio (4ª feira)

**Atividade comum a todas as salas  
Sessão de cinema, com o filme “A história de uma  
Abelha”**

**(Dia Mundial das Abelhas)**

29 de maio (6ª feira)

**Atividade comum a toda a comunidade escolar  
(Passeio de fim de ano à Herdade da Gâmbia)**



# junho

**“Aplaudir as conquistas de uma criança, é encorajá-la a crescer.”**

**Kamilla Stati**

# junho

1 de junho (2ª feira)

**Atividade comum a todas as salas - "Holi Party"  
(Dia Mundial da Criança)**

4 de junho (5ª feira)

**Encerramento escolar - Feriado Corpo de Deus**

10 de junho (4ª feira)

**Encerramento escolar - Feriado Dia de Portugal**

18 de junho (5ª feira)

**Saída ao parque - piquenique  
(Dia Internacional do Piquenique)**

26 de junho (6ª feira)

**Atividade para a comunidade escolar e  
famílias  
(Fim do ano letivo)**



# julho

**“O essencial é invisível aos olhos, e só se pode ver com o coração.”**

**Antoine de Saint-Exupéry**

# julho

1 a 10 de julho

**Jogos de água, saídas ao exterior, atividades lúdicas na sala e na rua**

2 de julho

**Visita da Polícia Segura à Escola**

13 a 17 de julho

**Época balnear - manhãs na Praia da Figueirinhha**

20 a 31 de julho

**Jogos de água, saídas ao exterior, atividades lúdicas na sala e na rua**



# agosto

**“Se um dia tiver que escolher entre o mundo e o amor... lembre-se: se escolher o mundo ficará sem o amor, mas se escolher o amor, com ele conquistará o mundo.”**

**Albert Einstein**

# agosto

03 a 14 de agosto

**Jogos lúdicos, brincadeiras livres em sala e no exterior. As rotinas da escola mantêm-se, mas não existem atividades pedagógicas**

**Encerramento da Instituição - Pausa de verão de 17 a 31 de agosto**

# Centro Social Paroquial São José, IPSS

Contribuinte: 501609458

Moeda: EUR

## BALANÇO em 12 de 2025

Rubricas	Notas	2025	2024
<b>ATIVO</b>			
<b>Ativo não corrente</b>			
Ativos fixos tangíveis		88 838,49	91 598,20
Ativos intangíveis		289,05	289,05
Investimentos financeiros		516,14	516,14
Subtotal		89 643,68	92 403,39
<b>Activo corrente</b>			
Créditos a receber		1 044,40	0,00
Estado e outros entes públicos		603,86	4 355,66
Diferimentos		1 842,31	238,66
Outros ativos correntes		0,00	1 574,21
Caixa e depósitos bancários		176 112,79	126 098,26
Subtotal		179 603,36	132 266,79
<b>Total do ativo</b>		269 247,04	224 670,18
<b>FUNDOS PATRIMONIAIS E PASSIVO</b>			
<b>Fundos Patrimoniais</b>			
Resultados transitados		273 600,50	226 173,07
Ajustamentos / Outras variações de fundos patrimoniais		-113 862,13	-113 862,13
Subtotal		159 738,37	112 310,94
Resultado líquido do período		49 114,80	47 427,43
<b>Total dos fundos patrimoniais</b>		208 853,17	159 738,37
<b>Passivo</b>			
<b>Passivo não corrente</b>			
Subtotal		0,00	0,00
<b>Passivo corrente</b>			
Fornecedores		3 146,01	2 331,27
Estado e outros entes publicos		9 922,67	9 219,79
Diferimentos		5 458,04	5 177,90
Outros passivos correntes		41 867,15	48 202,85
Subtotal		60 393,87	64 931,81
<b>Total do Passivo</b>		60 393,87	64 931,81
<b>Total dos fundos patrimoniais e do passivo</b>		269 247,04	224 670,18

Contabilidade - (c) Primavera BSS

# Centro Social Paroquial São José, IPSS

Moeda: EUR

Contribuinte: 501609458

## Demonstração dos resultados por naturezas em 12 de 2025 (ESNL)

Rendimentos e Gastos	Notas	2025	2024
Vendas e serviços prestados		159 922,40	156 417,40
Subsídios, doações e legados à exploração		202 885,41	182 670,81
Custo das mercadorias vendidas e das matérias consumidas		-16 057,53	-16 123,41
Fornecimentos e serviços externos		-31 350,60	-29 817,36
Gastos com o pessoal		-260 216,10	-251 711,06
Outros rendimentos		1 934,16	8 567,27
Outros gastos		-5 243,23	-580,00
<b>Resultado antes de depreciações, gastos de financiamento e impostos</b>		51 874,51	49 423,65
Gastos / reversões de depreciação e de amortização		-2 759,71	-1 996,22
<b>Resultado operacional (antes de gastos de financiamento e impostos)</b>		49 114,80	47 427,43
<b>Resultado antes de impostos</b>		49 114,80	47 427,43
<b>Resultado líquido do período</b>		49 114,80	47 427,43

Contabilidade - (c) Primavera BSS

**Centro Social Paroquial São José, IPSS**

Contribuinte: 501609458

Moeda: EUR

**Demonstração dos Fluxos de Caixa em 12 2025**

RUBRICAS	Notas	2025	2024
<b><u>Fluxos de caixa de atividades operacionais</u></b>			
Recebimentos de clientes e utentes		325 167,50	185 085,87
Pagamentos a fornecedores		-45 824,63	-47 691,24
Pagamentos ao pessoal		-257 813,46	-228 479,37
Caixa geradas pelas operações		21 529,41	-91 084,74
Pagamento/recebimento do imposto sobre o rendimento		0,00	0,00
Outros recebimentos/pagamentos		39 770,99	150 472,51
Fluxos de caixa das atividades operacionais (1)		61 300,40	59 387,77
<b><u>Fluxos de caixa das atividades de investimento</u></b>			
<b>Pagamentos respeitantes a:</b>			
<i>Ativos fixos tangíveis</i>		0,00	-26 354,09
Fluxos de caixa das atividades de investimento (2)		0,00	-26 354,09
<b><u>Fluxos de caixa das atividades de financiamento</u></b>			
<b>Pagamentos respeitantes a:</b>			
<i>Juros e gastos similares</i>		0,00	-1,23
<i>Outras operações de financiamento</i>		0,00	-24 724,04
Fluxos de atividades de financiamento (3)		0,00	-24 725,27
<b>Variação de caixa e seus equivalentes (1 + 2 + 3)</b>		61 300,40	8 308,41
<b>Caixa e seus equivalentes no início do período</b>		114 812,39	106 503,98
<b>Caixa e seus equivalentes no fim do período</b>		176 112,79	114 812,39

Contabilidade - (c) Primavera BSS



Centro Social e Paroquial - Setúbal

**SÃO JOSÉ**



Província Portuguesa  
da Sociedade Salesiana



Ano letivo 2025/2026